H. Uiterwijk	1 - 0	E. van Tuijl
J. Potters	1 - 0	A. Wunnink
J. Tanja	0 - 1	G. Lörinczy
S. Kuypers	1 - 0	L. Oomens
W. Kraaij	0 - 1	P. Heimans
H. Puyker	1 - 0	H. van Keulen
J. Bruijn	1 - 0	J. van der Klauw

UITSLAGEN RONDE 14

WIT		ZWART
M. Pos	1 - 0	M. Leuw
M. Kahn	1 - 0	M. Wunnink
K. Sterrenburg	1 - 0	A. Sula
R. Kikkert	1 - 0	R. Lith
P. Melford	rem	E. Osterwald
H. de Vilder	1 - 0	T. Weijers
W. Moes	0 - 1	A. vd Woestijne
S. Steemers	0 - 1	D. Colmer
H. Trujillo	0 - 1	P. Allaart
L. van Staden	0 - 1	S. de Vos
A. Bach	rem	E. Petersma
N. Kruyt	1 - 0	P. Koefoed
W. de Kruiff	1 - 0	E. Leuw
W. Grunbauer	0 - 1	P. Zonjee
M. Vonder	0 - 1	H. Kuyper
E. van Tuijl	1 - 0	J. Potters
J. Sieben	1 - 0	H. van Keulen
J. Hoogenboom	0 - 1	H. Puyker
S. Kuypers	1 - 0	P. Heimans
J. van der Klauw	0 - 1	W. Kraaij

UITSLAGEN RONDE 15

WIT		ZWART
E. Wiersma	1 - 0	M. Wunnink
D. van Rappard	rem	A. Köhler
E. Osterwald	rem	J. Spreeuw
R. Kikkert	1 - 0	H. de Vilder
P. Melford	0 - 1	M. Kahn
A. Sula	1 - 0	F. Roes
J. Dekker	rem	P. Allaart
S. de Vos	1 - 0	B. Wijchgel
A. Bach	rem	S. Steemers
C. Simoons	rem	H. Trujillo
P. Zonjee	1 - 0	J. Franssen
R. van Slooten	rem	M. Meijer
T. Lith	0 - 1	J. Meuleman
H. Uiterwijk	0 - 1	F. Oranje
A. Faber	1 - 0	J. Potters
P. Laport	0 - 1	E. Leuw
L. Oomens	0 - 1	J. Tanja
P. Heimans	rem	J. Hoogenboom
W. Kraaij	rem	H. van Keulen
M. Denslagen	0 - 1	J. van der Klauw

UITSLAGEN RONDE 16

WIT		ZWART
H. Jolles	1 - 0	E. Osterwald
N. Narings	rem	H. de Vilder
M. Leuw	1 - 0	P. Melford
J. Spreeuw	0 - 1	R. Kikkert
G. Rill	1 - 0	D. van Rappard
A. Sula	rem	S. de Vos
D. 't Hooft	1 - 0	L. van Staden
E. Petersma	rem	F. Roes
P. Schipper	Afgeb	W. Moes
P. Allaart	1 - 0	P. Ruhe
H. Trujillo	1 - 0	A. Bach
J. Franssen	1 - 0	S. Steemers
A. Wunnink	rem	T. Lith
F. Oranje	1 - 0	C. Simoons
J. Titulaer	0 - 1	P. Zonjee
H. Kuyper	1 - 0	J. Potters
E. Leuw	0 - 1	E. Eckstein
G. Lörinczy	1 - 0	S. Kuypers
H. Puyker	0 - 1	L. Oomens
W. Kraaij	rem	J. Sieben
M. Vonder	0 - 1	M. Klijnkramer

UITSLAGEN RONDE 17

WIT		ZWART
E. Wiersma	1 - 0	G. Rill
M. Wunnink	rem	J. Spreeuw
M. Kahn	0 - 1	M. Leuw
E. Osterwald	1 - 0	O. Magnatta
H. de Vilder	1 - 0	S. de Vos
A. Nusink	1 - 0	A. Sula
P. Melford	1 - 0	A. vd Woestijne
S. Bacchini	Afgeb	P. Allaart
E. Petersma	0 - 1	A. de Feijter
A. Bach	1 - 0	F. Oranje
P. Ruhe	1 - 0	H. Dirks
R. Brouwer	1 - 0	W. de Kruiff
A. Faber	0 - 1	H. Trujillo
P. van der Werf	0 - 1	M. Meijer
J. Potters	0 - 1	T. Lith
N. de Rijk	1 - 0	C. Simoons
J. Könst	1 - 0	E. van Tuijl
P. Laport	rem	M. Ligtenberg
A. Wunnink	rem	G. Lörinczy
W. Kraaij	0 - 1	L. Oomens
H. Puyker	0 - 1	J. Sieben
M. Klijnkramer	0 - 1	J. Tanja
S. Kuypers	0 - 1	M. Vonder
J. van der Klauw	0 - 1	H. van Keulen

FO

CAISSA NIEUWS

364

februari 1998

Inhoud

1-7 en 7-1 4
Caissa 1 - Tal 2 4
Caissa 1 op kop 5
De Uíl - Caissa 2 6
Caissa 2 - Nieuwendam 7
Caissa 2 - HWP 7
Caissa 3 8
Caissa 4 8
Caissa 5 10
Vleugellam en kort gewiekt 10
VAS 3 - Caissa 5 11
Caissa 6 12
Caïssa 6 geeft de punten weg. 13
Caissa 7 13
Standen externe competitie 14
Da Piero's schaakprobleem 15
SGA-cup tweede ronde 15
Ter nagedachtenis aan Lewis Carroll 16
Ranglijst Na Ronde 23 18
Uitslagen interne competitie t/m ronde 17 ... 21

Caissanieuws 365 zal 31 maart a.s. verschijnen. Sluiting kopy 24 maart a.s.
U kunt kopij (bij voorkeur in MS-Word-formaat) inleveren op de clubavond, of opsturen naar:
Tony Lith, Tweede Helmersstraat 42 hs
1054 CL Amsterdam
Tel. nr. 020 - 6834492

MUTATIES SV CAISSA

Jaap Spreeuw

Hartelijk welkom worden geheten:
Marjolein Denslagen, Eelke Wiersma

Bedankt heeft:
Alejandro de Diego

Van de lijst gevoerd zijn:

Andre van Dinteren, Bas van der Meer, David Pront, Richard Zijlstra.

Totaal aantal leden: 117.

Colofon

Caissanieuws is het clubblad van de schaakvereniging Caissa, anno 1-5-1951.
Caissanieuws verschijnt ± tien maal per jaar.
Clublokaal: Oranjehuis
Van Ostadestraat 153 Amsterdam
Tel.: 020 679 55 59
Clubavond: dinsdag
Voorzitter:
Frans Oranje
Oude Zijds Voorburgwal 109 C
1012 EM Amsterdam
Tel.: 020 627 70 17
Wedstrijdleider interne:
Pieter Allaart
Uilenstede 17-7
1183 AA Amstelveen
Tel.: 020 645 62 35
Wedstrijdleider externe:
Jop Dekker
Oude Zijds Voorburgwal 268 E
1012 GL Amsterdam
Tel.: 020 620 42 22
Secretaris:
Jaap Spreeuw
Solostraat 43
1095 GV Amsterdam
Tel.: 020 663 90 94
Penningmeester:
Jaap Tanja
Bankastraat 24 hs
1094 EE Amsterdam
Tel.: 020 692 91 26
postgiro: 460 28 82 tnv SV Caissa Amsterdam
Materiaalbeheer:
Mirjam Klijnkramer
Holendrechtstraat 19 a
1078 TN Amsterdam
Tel.: 020 679 45 65
Redactie:
Tony Lith
Internet:
http://home.pi.net/~konjohn/

Agenda

dinsdag 3 maart
ronde 25
Caissa 7 - Pion 3

zaterdag 7 maart
Caissa 1 - Haren
Caissa 2 - Utrecht 3
Caissa 3 - VTS

dinsdag 10 maart
ronde 26
Caissa 5 - TOZ 1

maandag 16 maart
Grasmat 2 - Caissa 4

dinsdag 17 maart
ronde 27

dinsdag 24 maart
ronde 28

donderdag 26 maart
Isolani 2 - Caissa 6

zaterdag 28 maart
GOVA Velp - Caissa 1
Kijk Uit - Caissa 2
DOS 2 - Caissa 3

maandag 30 maart
DCG 3 - Caissa 7

dinsdag 31 maart
ronde 29

maandag 6 april
Dos A'dam 3 - Caissa 5

dinsdag 7 april
ronde 30

dinsdag 14 april
ronde 31

dinsdag 21 april
ronde 32
Caissa 4 - Euwe 3

zaterdag 25 april
De 9e ronde van de KNSB-competitie zal op 25 april a.s. plaatsvinden in het "Triavium", Van Rosenburgweg 2, Nijmegen, telefoon 024-3445558.
De locatie ligt schuin tegenover NS Station Nijmegen Dukenburg.
De teams in de derde klasse die in de competitiegids het eerst zijn genoemd, zullen een wedstrijdleider dienen mee te nemen. Nadere informatie volgt in de volgende KNSB-mailing.
Caissa 1 - FischerZ
Caissa 2 - Euwe2
Caissa 3 - BSG 2

dinsdag 28 april
Caissa 6 - Fischer-Z 2

dinsdag 12 mei
Caissa 7 - MSK 2

Redactioneel

Eindelijk heeft zich dan toch een nieuwe redacteur aangemeld. Tony Lith heeft zich bereid verklaard om vanaf het volgende nummer het redacteurschap op zich te nemen. Ik wens hem hierbij heel veel succes.

John Könst

HET EERSTE

Amstelveen 2 7 - 1 Caïssa 1

13/12/97

H. Wiesman	1 - 0	Aran Köhler
P. Theulings	rem	Michaël Wunnink
M. Bottema	rem	Jaap Spreeuw
R. Duyn	1 - 0	Hans de Vilder
J. Helsloot	1 - 0	Micha Leuw
W. Kortis	1 - 0	Hajo Jolles
A. Rebel	1 - 0	André Bach
J. Schenning	1 - 0	Niek Narings

1-7 en 7-1

Errit Petersma

Amstelveen 2 - Caissa 1

Nadat Spreeuw, met reservebril, en Wunnink junior, die tegen het hoogstpersoonlijke materiaal van Theulings opbokste, remise hebben mogen maken, verliest invaller Bach, met pleister, een stuk en de partij. Het is zaterdag 13 december 1997, 15.15 uur in het Go-centrum te Amstelveen en ik ben me natuurlijk nog helemaal niet van de naderende rampspoed bewust.

Trouwens, als er ooit nog eens een *Schachnovelle 2* wordt geschreven, dan moet die Wunnink wel hoofdpersoon worden. Dat hij weer te laat is, is tot daar aan toe. Om een uur of twee kom ik hem echter stomtoevallig in de Go-zaal tegen, waar voorwedstrijden voor het wereldkampioenschap in Japan worden gespeeld. Ik vraag hem of hij in de gaten heeft dat hij met afwijkend materiaal speelt. Tot mijn verbazing reageert hij bevestigend, omdat hij heeft gemerkt dat de lopers anders aanvoelen. 'Bovendien speel je met een *Digital Game Timer*. Je mag alsnog protesteren, hoor.' Wunnink trekt zijn mildste glimlach en antwoordt dat hij dacht dat het een Gardeklok was.

Tegen vieren meldt ik Spreeuw dat ik blij zou zijn met 4-4. Hij knikt bedachtzaam als immer en belooft eens langs de borden te wandelen.

Het is twaalf over vijf en 7-1 voor Amstelveen 2. Driewerf schande. Als dood hout worden ze omgekegeld: De Vilder (7 minuten voor 22 zetten), Köhler (meevluggeren met de vijand), Narings (natuurlijk na reconstructie), Jolles (tijdnood) en Leuw (die aanvankelijk goed tot gewonnen stond). We zoeken troost bij Caissa 3, dat Amstelveen 3 uiteindelijk met 5-3 verslaat, de eerste overwinning.

Caïssa 1 7 - 1 Tal 2

10/01/98

Aran Köhler	1 - 0	J. v/d Berg
Michaël Wunnink	1 - 0	R. Duchêne
Jaap Spreeuw	1 - 0	J. Lubbers
Hans de Vilder	0 - 1	H. Plukker
Micha Leuw	1 - 0	W. Hensbergen
Hajo Jolles	1 - 0	J. Vos
Gerard Rill	1 - 0	T. Burlage
Niek Narings	1 - 0	K. Scholten

Caissa 1 - Tal 2

'Ik speel nooit meer tegen Caissa!' flapt Talvoorzitter Wim Hensbergen er na zijn nederlaag tegen Micha uit. Dat had Willem Eijgenbrood moeten meemaken: Tal, de oeroude aartsvijand in de SGA-competitie, voelt zich door de 7-1 nederlaag vernederd.

Michaël is ook deze tiende januari 1998 een kwartier te laat. Hij moest nog *wat dingetjes* doen. De volgende keer ga ik hem durven vragen wat die dingetjes wel mogen zijn. Ook Caissa 2 is compleet. Bord 8 van Caissa 3 is er niet, ook nog niet om kwart voor twee. Omdat ik niet niet kan invallen, dirigeert playing captain Kees mij naar het bord naast de piano. Hoewel het begrijpelijk is dat ik door vlug spel mijn achterstand in tijd wens in te halen, is het onbegrijpelijk dat ik mijn favoriete opening op de vierde zet al een pion weggeef. Tegen drieën zit ik na een vette nul - andere nullen zijn er niet - alweer naast de praatgrage en overijverigewedstrijdleider aan tafel. De meeste spelers van Caissa horen pas 's avonds dat ik een uurtje vreemd ben gegaan.

Gerard is ditmaal het eerste klaar (1-0), gevolgd door Michaël (2-0). Dan komen Jaap, Hajo en Niek tot winst (5-0). Aran maakt er 6-0 van door eerste bord Jeroen v.d. Berg link in de luren te leggen. Dan dus 7-0 door Micha. Hans laat de eer aan de Osdorpenaren.

Caïssa 1 5 - 3 Unitas

14/02/98

Aran Köhler	0 - 1	B. Pel
Michaël Wunnink	1 - 0	J. Baljé
Jaap Spreeuw	1 - 0	B. v/d Marel
Hans de Vilder	0 - 1	A. Boer
Micha Leuw	1 - 0	A. van Pelt
Hajo Jolles	1 - 0	F. van Hamond
Gerard Rill	0 - 1	M. ten Doeschate
Niek Narings	1 - 0	M. Boekschoten

Caissa 1 op kop

Errit Petersma

Door een onverwachte nederlaag van concurrent Amstelveen 2 staat Caissa 1 weer bovenaan in de Tweede Klasse A, nu ongedeeld, met een gemiddelde score van 5-3 in zes wedstrijden.

De match op zaterdag 14 februari in het Oranjehuis tegen koploper Unitas 1 was niet mis te verstaan. *Micha om 14.00 uur: 'Ik voorspel een ruime overwinning.'* Waarna ik hem vroeg mij elk heel uur zo'n soort prognose te melden. Overigens: de wedstrijdleider, de heer Lagendijk uit Purmerend, was van 1958 tot 1974 lid van Caissa. Natuurlijk had hij Willem Eijgenbrood goed gekend. Die had Lagendijk aangeraden schaakcursussen te volgen, hetgeen hij natuurlijk had gedaan.

Mijn reservepennen gaan dit keer naar Micha en Aran. Het is immers Valentijnsdag en vijftien graden buiten. Unitas, 23-11-1996 van het Centraal Station naar De Pijp komen lopen en dus te laat, is vandaag zeer vroeg, opnieuw met hun gehandicapte mascotte en aanvankelijk vrolijk gestemd. (Ze wonnen toen met 5-3.) *Micha om 15.00 uur: 'Het wordt 6-2 of meer.'* De non-playing captain van de Groningers is getuige van de voorspelling en glimlacht.

Te gast is Arthur Schüring, de competitieleider van de KNSB, op doorreis naar het Max Euwe-Centrum, waar de 65ste verjaardag van Ineke Bakker, jarenlang de steun en toeverlaat van Euwe, wordt gevierd. *Micha om 16.00 uur: Aran verliest en we geven twee remises weg.'* Een half uur later geeft Aran zijn partij tegen Bonno Pel inderdaad op (0-1), de man van wie hij de vorige keer had gewonnen.

Hajo ontpopt zich op rijpe leeftijd als een combinatoire aanvalsspeler en vangt zijn tegenstander in een matnet: 1-1. Micha komt onmiddellijk na een misrekening met een heerlijke truc, alsof een en ander van tevoren is bedacht: 2-1 (16.40). Onze jonge reus Michaël scoort weer genadeloos: 3-1 (16.52), waarop twee minuten later een kleine domper volgt. Een kluitje bezoekers staart naar het uurwerk van Hans de Vilder en is verbijsterd getuige van het feit dat gedurende het uitvoeren van de 40ste zet zijn vlag valt. Licht verdwaasd zegt hij dat dit de eerste keer van zijn leven is. Inderdaad, zijn vlag valt weleens eerder: 3-2.

Topscorer Jaap (nu 5½ uit 6) brengt ons op de rand van de zege. Met in zijn linkerhand een zwarte toren zet hij zijn tegenstander op gracieuze wijze mat. Alsof hij een schip doopt, zegt hij stralend 'Schaak', de meest potsierlijke leugen die ik ooit heb gehoord: 4-2 (17.03). Niek stelt de overwinning na een bizarre reconstructie veilig: 5-2 (17.15).

Het gaat ondertussen niet goed met Gerard. De jonge vader is zojuist naar Amsterdam-Zuid verhuisd en een beetje moe: 5-3 (17.30). Het mag ons niet deren. Inmiddels zijn mijn dochter Eva met vriendin Mirjam gearriveerd.

Een select gezelschap eet na afloop bij het Libanese restaurant Artist, een aanrader van Gerard, waarna er tot diep in de nacht in schaakhuis Gambit wordt geanalyseerd. •

HET TWEEDE

De Uil 3½- 4½ Caïssa 2

13/12/97

A. Reyneveld	1 - 0	Michiel Pos
F. Bakker	0 - 1	Robert Kikkert
J. Havenaar	0 - 1	Ad de Feijter
G. van Dijk	rem	Diederic van Rappard
D. Jongsma	1 - 0	Pieter Melford
J. Vreeburg	1 - 0	Rik Lith
J. de Jong	0 - 1	Avni Sula
D. Drayer	0 - 1	Elwin Osterwald

De Uil - Caissa 2

Diederic van Rappard

De wedstrijd begon goed, met een bliksemoverwinning van Avni die zijn tegenstander als volgt van het bord trapte: **1.e4 g6 2.d4 Lg7 3.Pc3 d6 4.Pf3 Pbd7 5.Lc4 e5 6.Lxf7+ Kxf7 7.Pg5+ Ke8 8.Pe6 De7 9.Pd5 Dxe6 10.Pxc7+ Ke7 11.Pxe6 Kxe6 12.dxe5 Pxe5 13.f4 Pc6 14.c3 Pf6 15.0-0 Ke7 16.e5 dxe5 17.fxe5 Pxe5 18.De2 Ph5 19.Lg5+ Ke8 20.Tae1 Lf5 21.g4 Ld3 22.Dxd3** 1-0. Au.

Even later stond het alweer gelijk, doordat Rik in een eindspel mat in een overzag. Au (bis).

Ad speelde een strategisch meesterwerkje: drukken op de damevleugel, paard naar c7, kwalwinst, kwal precies op het juiste moment teruggegeven, en een paar zetten was het punt binnen.

Elwin kreeg g3 tegen zijn Koningsindier, en dus stond na zo'n twintig zetten een gaapstelling op het bord. Wit weigerde echter remise, liet de zwarte koning binnenwandelen en verloor alsnog. Had hij maar niet zo'n laffe opening moeten spelen.

Pieter had in de opening met ragfijn spel zijn tegenstander tot zetten als ...f6 en ...g5 weten te dwingen, maar nadat de dames geruild waren deden de verzwakkingen er niet zo veel meer toe en was de geïsoleerde pion van wit belangrijker.

Toen stond het dus 3-2, en de prognose was 4-4. Oplettende lezertjes zullen reeds begrepen hebben dat de zaken niet zo eenvoudig waren. Michiel verbruikte door halsbrekende complicaties in de opening zeeën van tijd die hij later ernstig miste.

Robbert miste in tijdnood de kans de partij uit te maken, en wat resteerde was een remisestelling met een hopeloos zwakke pluspion. Zijn tegenstander won deze echter terug op het enige moment dat het juist niet kon, en zo stond het dus 4-3.

Mijn partij was nog schlemieliger. Na een blunder in de opening die zowel pionverlies als dameruil tot gevolg had stond het na zo'n vijftig zetten speldeprikken van mijn kant zo: Na 68...Kb7:

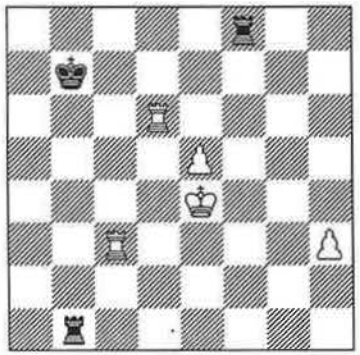

Wit heeft het tot hier toe allemaal keurig gedaan: twee pluspionnen, afgesneden zwarte koning, maar nu begint het blunderfeest: **69.Tf6 Te8 70.Tf7+ Kb8** (totaal afgesneden, maar kijk eens waar de zwarte koning uiteindelijk terechtkomt...) **71.Txc8+** (71.Td3! gevolgd door de opmars van de e-pion) **71...Kxc8 72.Th7 Kd8 73.h4 Ke8 74.h5 Tb6 75.Kf5 Kf8 76.Td7 Th6 77.Kg5 Te6 78.h6** (78.Td6! Te7/e8 79.e6) **Kg8 79.h7 Kh8** (...en zo stond hij weer op h8) **80.Kf4 Te7 81.Td6 Kxh7 82.Tf6 Kg7 83.Ke4 Ta7** (83...Tf7 is ook goed) **84.Tf2 Ta4+ 85.Kf5 Kf7 86.Tb2 Ta6 87.Tb7 Kf8 88.e6 Ta1 89.Tb5 Tf1 90.Ke5**

Te1+ 91.Kd6 Td1+ ½-½

en zo was de eerste overwinning van het Tweede een feit.

Caïssa 2 5½ - 2½ Nieuwendam 1

10/01/98

Rik Lith	rem	C. Croese
Robert Kikkert	1 - 0	F. v/d Velpen
Diederic van Rappard	rem	E. Baarslag
Michiel Pos	1 - 0	W. de Schipper
Ad de Feijter	0 - 1	M. Beugel
Pieter Melford	1 - 0	H. Groenenberg
Avni Sula	rem	A. Baudain
Elwin Osterwald	1 - 0	P. Sassen

Caissa 2 - Nieuwendam

Een regelmatige overwinning, voor het eerst dit seizoen. Elwin, Pieter (zijn eerste winst dit seizoen) en Robbert schoven hun tegenstanders regelmatig weg. Rik speelde een rommelige partij met dame en vrijpion tegen twee lichte stukken en toren, die uiteindelijk "met geluk" (volgens eigen zeggen) remise werd.

Michiel kwam door een openingsfoutje gedrukt te staan maar in de loop van de partij wist hij zich los te worstelen en zelfs te winnen. Ikzelf verknoeide in tijdnood mijn gewonnen stelling en miste daarna nog een goede kans in een beter eindspel, en werd aldus de remisekoning van het Tweede. Ad speelde met een koning op e7 Dxe3 waarna een ontluisterend een-tweetje volgde: 10.Pf5+ exf5 11.Pd5+ volgde. Au (tris).

Sula moest de hele partij keepen, en sleepte tenslotte het verdiende hlafje binnen.

Caïssa 2 4 - 4 HWP Haarlem

14/02/98

Rik Lith	1 - 0	J. v/d Bergh
Robert Kikkert	1 - 0	F. v/d Klashorst
Diederic van Rappard	0 - 1	M. Lips
Michiel Pos	0 - 1	P. Cameron
Ad de Feijter	1 - 0	P. Morssink
Pieter Melford	rem	S. Helsloot
Avni Sula	0 - 1	F. Beverdam
Elwin Osterwald	rem	R. Verhagen

Caissa 2 - HWP

De borden afgaand:

Rik had een Grunfeld met vroege dameruil, won een pion en schoof vervolgens het resterende toreneindspel keurig uit.

Na passief spel van zijn tegenstander in een Benoni had Robert een zeer kansrijke aanval maar zag onderweg spoken en "offerde" een stuk in zeer goede stelling. Zijn tegenstander bleef passief aanklooien en wit won alsnog in de aanval.

Ondergetekende had weer zijn gebruikelijke stramien: door een slappe openings-behandeling stond ik de hele partij gedrukt, ik miste een paar goede kansen in tijdnood en schoot vlak na de veertigste zet (na een kwartier nadenken) een enorme bok.

Michiel gaf in tijdnood een kleinood (dame) weg.

Ad stond volgens eigen zeggen beter maar wit stond zeer actief. Het was dus nog een hele strijd geworden als tegenstander niet een grapje getrapt was (stuk- of torenverlies).

Pieter had moeten winnen, maar liet in tijdnood zijn stelling helaas verzanden in een remise-eindspel.

Avni werd geminiatuurd in een koningsgambiet. Au (bis x bis).

Elwin had een zeer spannende partij met vele offers. Hij bracht een incorrect stukoffer en zijn tegenstander gaf dit stuk terecht snel terug om in een eindpel met een pion meer te komen. Na een positionele blunder van zwart bracht Elwin een zeer kansrijk positioneel kwaliteitsoffer, waarna de zwarte pionnenstelling een ruine was. In Gambiet later op de avond bleek dat wit zelf winstkansen had gehad.

☹

HET DERDE

Amstelveen 3 3 - 5 Caïssa 3

13/12/97

W. Veer	0 - 1	Aldo v/d Woestijne
M. Laarhoven	0 - 1	Jeroen Selier
M. de Mie	1 - 0	Kees Sterrenburg
E. Roosendaal	0 - 1	Pieter Allaart
J. Sarlemijn	1 - 0	Theo Weijers
H. Beukema	0 - 1	Piet Ruhe
M. Drewes	1 - 0	Jop Dekker
J. Krans	0 - 1	Martin Niewenhuis

Caïssa 3½ - 7½ AAS

10/01/98

Aldo v/d Woestijne	0 - 1	H. Jonkman
Kees Sterrenburg	0 - 1	E. van Haastert
Jeroen Selier	0 - 1	A. Keessen
Pieter Allaart	0 - 1	G. de Niet
Theo Weijers	0 - 1	E. Korenwinder
Piet Ruhe	0 - 1	P. van Lommel
Jop Dekker	rem	R. Könst
Errit Petersma	0 - 1	W. Eveleens

Caïssa 3 2 - 6 Zeist

14/02/98

Aldo v/d Woestijne	0 - 1	P. Baltus
Jeroen Selier	rem	A. Caljé
Kees Sterrenburg	1 - 0	Y. Hoekstra
Pieter Allaart	0 - 1	J. Strijkers
Theo Weijers	rem	J. Zomer
Piet Ruhe	0 - 1	J. v/d Zwan
Jop Dekker	0 - 1	D. Okker
Martin Niewenhuis	0 - 1	G. Hamers

HET VIERDE

Caïssa 4 6½ - 1½ De Pion 2

02/12/97

Eisse Mastenbroek	0 - 1	P. Muiser
André Bach	1 - 0	C. Erents
Daan Jansen	1 - 0	C. Alberti
Hans Dirks	1 - 0	H. Glimmerveen
Herre Trujillo	1 - 0	J. de Lange
Wilbert de Kruiff	1 - 0	E. Witmond
David Colmer	1 - 0	W. Haggenburg
Jan Meuleman	rem	R. Nuy

PCB/Kombinatie 1 4 - 4 Caïssa 4

15/01/98

J. Cromsigt	rem	Bert Wijchgel
A. Geritssen	0 - 1	Daan Jansen
W. ten Brink	1 - 0	André Bach
T. Visser	1 - 0	Hans Dirks
E. van Velden	rem	David Colmer
E. Ansingh	0 - 1	Herre Trujillo
H. Gons	rem	Nils de Rijk
L. Purperhart	rem	Frans Roes

Caïssa 4 5½ - 2½ Raadsheer 3

10/02/98

Bert Wijchgel	rem	A. de Roo
André Bach	1 - 0	L. Scheepmaker
Daan Jansen	0 - 1	G. Opgenhaffen
David Colmer	1 - 0	T. Sonnemans
Herre Trujillo	1 - 0	A. v/d Wal
Nils de Rijk	1 - 0	A. Vlug
Jildo Kalma	1 - 0	I. Zwanenbeek
Stefan Steemers	0 - 1	E. Mol

CAISSA 4

André Bach

Twee uit twee. Dat was het resultaat van ons debuut in de 1e SGA. De promotie was door het Collectief der Wijzen met enige onzekerheid over onze kansen begroet, dus de score zou tot tevredenheid moeten stemmen. Toch sluimerde een gevoel van teleurstelling. Zoiets als was-dat-nou-alles-er-moet-meer-voor-ons-inzitten. Eigenlijk hadden alleen de zoektochten naar de randen van Groot Amsterdam werkelijk indruk achtergelaten.

Er heerste dan ook een geëxalteerde stemming over ons eerste thuisduel tegen het tweede van De Pion. Ze bungelden puntloos onderaan, en dat verbaasde me niets, want wie vernoemt een team dat moet gaan winnen nou naar het nietigste element van het hele spel? De moedeloze uitstraling van De Pionnen bevestigde mijn analyse en voedde bovendien onze vechtlust. Het was dan ook een trots gebaar toen we onze tegenstanders de ruimte boden om de eer nog te redden. Eerste Invaller **Jan Meuleman** voltooide zijn drieluik voor Vier met weer een plushalf en staat met zijn inbreng bovenaan bij de Eregasten.

Na de recorduitslag beginnen we luidruchtig te filosoferen over de resterende Competitie. Je kunt als team op drie manieren daaraan deelnemen. De keuze bestaat uit: Titeljacht, Degradatiestress of Veldvulling. De eerste optie heeft de voorkeur. Het Kampioenschap wordt dan nagejaagd onder een douche van euforie en wanneer je geluk hebt loopt dat uit de hand tot een leerzame staat van hysterie. Degradatiestress kan tot eenzelfde gevolg leiden, maar de douche van euforie blijft dan meestal achterwege. De derde optie is de minst aantrekkelijke: de status van Veldvulling ondermijnt de teamgeest en het werk van een Captain bestaat dan vooral uit het inviteren van gastspelers. En dat wens je toch geen enkele Captain toe. Tegen sluitingstijd in de Quibus waren we er dan ook uit: we gaan voor de Titel en niets minder dan dat.

Vlak voor het treffen met directe concurrent PCB/Kombinatie bereikt ons echter beslissend nieuws: kopman **Eisse Mastenbroek** ligt uitgeschakeld in het Slotervaart en zo op het eerst oog voor de rest van het seizoen. Een gevoelig verlies, want een overdosis aan ervaring is de minimumeis voor het kopmanschap. Vaste waarde **Wilbert de Kruiff** (2 uit 3) verdwijnt plotsklaps naar een ander continent om daar te gaan slapen op een strand en voormalige *hardcore* **Jildo Kalma** is alweer enige tijd opgelost in het niets en kan daarom niet opgesteld worden. Na slechts een korte gedachte wordt Vier versterkt met een getruukte kopman (**Bert Wijchgel**) en een teamduwer van formaat (**Frans Roes**), beiden uit Vijf. De gastkopman sputtert nog wat tegen wanneer hij zijn opdracht ontvangt, maar niet verliezen wordt nu eenmaal in grootsedank aanvaard. Vier moet zelf voor de winst zorgen.

De openingsuren verlopen naar wens: nergens grote onzekerheid en hier en daar een voorzichtige aanzet tot een betere stelling. De teamduwer kent wat problemen met de geluiden die zijn tegenstander maakt in de wandelgangen. Ik herinner hem daarom maar nog eens aan de uitspraak van een groot strateeg: speel tegen een stelling, niet tegen een tegenstander. De wijsheid van de woorden doet de rest. Het derde uur voorspelt een kleine overwinning, maar wanneer uitgerekend ik, de Captain zelf, toe ga slaan om de winst op te eisen, verspeel ik een volle toren. Mijn onverwachte tactische wending mist zijn uitwerking niet. Achter elkaar verdwijnen twee, drie halfjes en we vrezen een smadelijke nederlaag. Hoe leg je zoiets uit aan het Collectief der Wijzen? In tijdnoodfase zijn Vierdelingen echter onovertroffen en verscheidene halve punten worden weer teruggestolen. Uiteindelijk lijkt de 4-4 tot ieders instemming en na vier rondes hebben we dus bereikt wat we wilden voorkomen. Het Vierde zal de competitie uitspelen als Veldvulling?!

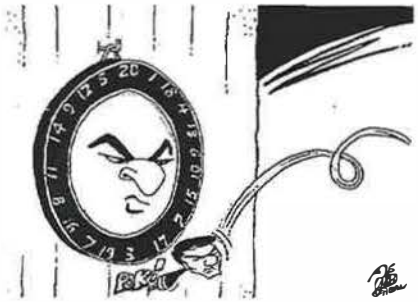

HET VIJFDE

Caïssa 5 2½ - 5½ Gambit 1

06/01/98

Frans Roes	rem	T. Battal
Peter Koefoed	0 - 1	M. Goldberg
Bert Wijchgel	0 - 1	M. Verhaar
Pim Zonjee	rem	B. Skoric
Stefan Steemers	0 - 1	Erik Beugelink
Hans Uiterwijk	rem	R. v/d Aardweg
Ed Leuw	rem	R. Frederiks
Jeroen Hoogenboom	rem	D. Garry

Vleugellam en kort gewiekt

Jeroen Hoogenboom

Waarschijnlijk, en dat is maar goed ook!, weet nog maar een enkeling dat ik ooit lange tijd bestuurslid bij Caissa ben geweest. Ik was wedstrijdleider voor de externe competitie. Misschien niet zo'n heel goede, maar wel zeer plichtsgetrouw. Ik zag het als mijn taak om Caissa als geheel, en elk team afzonderlijk, op te stoten in de vaart van alle dingen. Omdat een dergelijke opstoot bepaald niet uit de lucht komt vallen nam ik toevlucht tot menige list. Ik was nog jong maar al helemaal bedorven en ik vond dat het doel alle middelen heiligde. Bij gebrek aan doelen in mijn leven denk ik dat allang niet meer. Natuurlijk mislukte zo'n list wel eens en kwam dan mijn medebestuursleden ter ore, in de vorm van klachten of zelfs een regelrecht officieel protest. Dan werd ik op de eerstvolgende bestuursvergadering gekapitteld. 'Dit kàn dus absoluut niet!', vermaande de voorzitter mij, hetgeen ik opvatte als een aanmoediging om vooral zo verder te gaan. Een politicus noemt dat: koers houden.

Ach!, lezer, en nu is alles zo anders.

Om Caissa 5 dit jaar aan zijn zo verdiende kampioenschap te helpen had ik een aardige list bedacht. Aangezien wij ingedeeld waren in dezelfde poule als waarin het veel te sterke Gambit 1 speelde leek het mij een goed idee om Caissa 5 te om te dopen tot Caissa 6, en andersom. Het betrof hier immers dezelfde klasse. Met andere woorden, ik wilde het Zesde in dienst stellen van het Vijfde, een kleinigheid die ik in betere dagen zonder verdere plichtplegingen geregeld zou hebben. *The days of yonder.* Maar nu? Nu moest ik eerst toestemming vragen aan de teamleider van C6. En die wilde weer eerst overleggen met de leden van zijn team. Nou ja, dan weet je het wel. Mijn idee stuitte op een regen van ethische bezwaren. Een zondvloed. Er waren ethische bezwaren bij waar ik zelfs nog nooit van gehoord had. En zoals altijd vallen er in een dergelijke situatie ogenblikkelijk grote woorden: zelfrespect, eer, bedrog, en nog erger: sportiviteit. '*Hoedt u voor grote woorden*', schreef Armando. Het vervelende bij bezwaren van ethische aard is dat je je nauwelijks kunt verdedigen zonder direct te worden afgeschilderd als een immorele hond. '*Alles van waarde is weerloos*', schreef Lucebert een keer op een groot Rotterdams gebouw. (Jan of Piet, zo heet een kunstenaar niet.)

Natuurlijk ging het hele feest niet door. Caissa 5 werd gedoemd om tegen de Gambit ten onder te gaan en Caissa 6 mocht proberen in hun eigen poule degradatie te ontlopen. '*Alle ondergang is onafwendbaar*', schreef Jeroen Hoogenboom. En gaf de geest. En alsof dit alles nog niet genoeg was mocht ik ook nog eens meemaken hoe in het laatste nummer van Caissanieuws deze hele gang van zaken door *André Bach* en *Leo Oomens* uitgebreid uit de doeken gedaan werd. De eerste deed dat honend, want niets is zo mooi als om een gevallen machtswellusteling nog eens dunnetjes door de mangel te halen en de tweede verontschuldigde zich bijna, want niets is zo erg als om moedwillig de vooruitgang te hebben tegengehouden.

En de wedstrijd tegen Gambit? Ach, het zal u niet verbazen te horen dat het team van Gambit 1 bestaat uit een soort rariteiten-kabinet. Een bonte verzameling van kwistembiebels, stoethaspels, schurken en andere rare snijbonen trekt ijskoud aan je voorbij. Een ondefinieerbare vijand waartegen normale stervelingen nauwelijks een strategie kunnen bedenken. Eigenlijk is het team van de Gambit één grote list, van een kaliber waarvan ik alleen maar kon dromen. Onvermeld mag daarom niet het wonder blijven dat toch nog vijf (!) Caissaleden stand hielden tegen dit idiote gedoe. Tijd om uw hoed eens af te nemen: Frans Roes aan het eerste bord (!): remise tegen Battal. Deze Battal wordt binnenkort grootmeester. Bord 4, Pim Zonjee remise tegen Skoric. Skoric wordt ook grootmeester. Bord 5, Hans Uiterwijk remise tegen de gevaarlijke Van de Aardweg. Bord 7, Ed Leuw remise tegen Frederiks, de gevreesde Schlagetod van de Gambit. Bord 8, Jeroen Hoogenboom remise tegen het Britse wonderkind Garry. We verloren doordat Koefoed, Wijchgel en Steemers beslist niet kunnen schaken.

Ten slotte. Nog maar een enkeling zal weten dat ik ooit lange tijd redacteur van *Caissanieuws* ben geweest. Godzijdank, want niets is zo vergankelijk als zelfbedachte roem. Ik werd opgevolgd door John Könst, de man wiens laatste *Caissanieuws* u nu onder ogen heeft. Hij stopt ermee. Ook voor hem de hoed af. Talloze dringende adviezen heb ik hem gegeven en alle sloeg hij in de wind. Dat was heel verstandig van hem, want wèl kwam hij door een jaloersmakende werklust jarenlang elke maand stipt op tijd uit en tòch gaf hij *Caissanieuws* een keurig verzorgd uiterlijk. Als geen ander weet ik hoeveel werk het maken van een clubblad kost. En dus roepen wij: 'Redacteur, redacteur!!'

En: Chapeau, chapeau!'

☺

VAS/ASC 3 4½ - 3½ Caïssa 5

05/02/98

T. Hagen	0 - 1	Sjoerd de Vos
D. Paulis	1 - 0	Frans Roes
P. de Casparis	0 - 1	Hans Uiterwijk
P. Deuss	1 - 0	Peter Koefoed
D. Kleeman	1 - 0	Stefan Steemers
J. Stegeman	rem	Pim Zonjee
R. v/d Plank	rem	Tony Lith
J. Hamburg	rem	Ed Leuw

VAS 3 - Caissa 5

Bert Wijchgel

Na de aframmeling van de Gambit moest het Vijfde zichzelf terug vinden en dat moest gebeuren tegen het aloude, waardige VAS.

VAS speelde in 1975 nog onder de naam HOLL DATA/VAS?ASC. Gelukkig hoeven we hedentendage alleen nog maar VAS te zeggen. Ook van het aloude en het waardige is niets meer over. Wanneer je het clubgebouw van VAS in het natuurkundelokaal van de Universiteit van Amsterdam betreedt, denk je in een kleuterscholl beland te zijn, je ziet alleem maar kinderen! VAS heeft dan ook een bloeiende jeugdafdeling.

Tussen die jongetjes en meisjes ontwaarden wij twee bekende gezichten, Dick Paulis: "Ja, mijn dochtertje speelt hier", en Peter de Casparis. Die De Casparis speelde verleden jaar nog voor Caissa 5! Dick Paulis zei: "Wat komen jullie sterk opzetten met dat vijfde!", toen hij de gezichten zag van De Vos, Uiterwijk en anderen. De Vos en Ton Lith waren de vervangers van Hoogenboom en Wijchgel. Ze deden het met 1,5 uit 2 uitstekend.

Ed Leuw was de playing captain. Dat het voordelen heeft om dat te zijn bewees Ed door zichzelf op het laatste bord te zetten! Wijchgel werd na zijn schamele vertoning tegen de Gambit weggepromoveerd tot rapporteur voor ons clubblad. Sjoerd de Vos aan bord 1 trok

meteen van leer met wit door een pion te offeren voor een verwoestende aanval op de koningsstelling. Ed hanteerde een slappe afruilvariant van het Frans, maar kwam met een pion plus uit de opening. Peter Koefoed haalde de Caro-Kann (favoriet van Karpov) van stal, maar ik vermoed dat Anatoli er meer kaas van heeft gegeten dan Peter want hij stond al snel ietsje minder. De tegenstanden van Stefan Steemers vulde op het notatiebiljet bij wit zijn eigen naam in terwijl hij toch wel degelijk zwart had. Frans Roes en Dick Paulis kennen elkaar natuurlijk door en door, remise leek mij voor de hand te liggen. Maar Frans, nog ongeschlagen aan bord 1, onderschatte toch een beetje de open h-lijn met de zware artillerie van Paulis. Hans Uiterwijk speelde tegen offerkampioen De Casparis. De Casparis speelt het liefst het ouderwetse romantische beukschaak, tegen de gedegen spelende Uiterwijk gaf ik hem echter weinig kans. Bij de partij Pim Zonjee-Stegeman viel de beslissing het eerst, remise op voorstel van zwart, dat Pim prompt aannam zonder enig overleg met zijn team-captain. Ton Lith rukte met zijn pion op naar h6. Toren op g7, en waar stond de zwarte koning?, jawel geachte dames en heren, op h8! Even je toren laten "schaduwen" door de dame en je kunt de kassa laten rinkelen. Maar Ton nam genoegen met wat kleingeld uit die kassa, sloeg een pion op f7, zwart ruilde alles af en het ergste was voor hem voorbij. Remise. Ed moest in de eindspelfase met 2 verbonden vrijpionnen die op promoveren stonden opboksen tegen de koningin. Dat was voor hem verloren, maar zijn tegenstander koos eieren voor zijn geld, remise dus. Nadat de tegenstander van Stefan zijn notatiebiljer gecorrigeerd had begon hij daar kennelijk moed uit te putten en won vlot. Peter Koefoed moet toch maar eens meneer Karpov bellen, hoe die dat doet met de Caro-Kann. Want bij Koefoed liep het niet helemaal goed, verloren dus. Hans Uiterwijk speelde de wild-west schaker De Casparis van het bord, gewonnen dus. Dick Paulis won fraai, dat is mooi, dat is uitstekend! Maar Dick speelt NIET meer VOOR Caissa maar TEGEN Caissa. Dat is dus niet zo fraai, ook niet zo mooi en al helemaal niet uitstekend. Sjoerd wikkelde af naar een eindspel met een kwaliteit meer (toren tegen loper), moelijk te winnen voor hem maar De Vos heet niet voor niets de vos en geslepen haalde hij de volle buit binnen. Het mocht helaas niet meer baten, want VAS ging er met de volle buit vandoor. Max Euwe, hun ex-lid, mag tevreden zijn.

HET ZESDE

Caïssa 6 3½ - 4½ WSC 1 09/12/97

Alex Wunnink	0 - 1	P. Wijnand
Frans Oranje	1 - 0	D. Spel
Paul Laport	rem	W. Birkhoff
Jan Meuleman	0 - 1	J. Thurkow
Tony Lith	rem	W. Blijstra
Leo Oomens	rem	T. van Tubergen
Peter vd Werf	1 - 0	H. Boom
Gabor Lörinczy	0 - 1	R. Willemsen

Grasmat 3 5½ - 2½ Caïssa 6 19/01/98

J. de Greef	rem	Alex Wunnink
M. Knook	1 - 0	Frans Oranje
E. van Beuningen	0 - 1	Menno Meijer
B. Bruns.	1 - 0	Jan Meuleman
F. Balvers	rem	Paul Laport
D. Sollard	1 - 0	Tony Lith
E. Spits	1 - 0	Gabor Lörinczy
W. Klinkenberg	rem	Leo Oomens

Caïssa 6 2 - 6 Es '80 1 17/02/98

Alex Wunnink	0 - 1	M. Schüssel
John Könst	0 - 1	R. van Velden
Tony Lith	0 - 1	V. v/d Eijnde
Frans Oranje	0 - 1	D. v/d Eijck
Menno Meijer	0 - 1	R. Koes
Jan Meuleman	1 - 0	A. Mank
Eric van Tuijl	0 - 1	R. Wastiaux
Leo Oomens	1 - 0	H. Mioch

Caïssa 6 geeft de punten weg.

Leo Oomens

Vorige week dinsdag speelde het zesde tegen ES 80. We hadden daarbij wel wat steun van de schaakgodin kunnen gebruiken, helaas. ES 80 heeft nog geen wedstrijd verloren en een enorm aantal bordpunten veroverd. Caïssa 6 heeft tot nu toe alleen kunnen winnen tegen de twee zwakste tegenstanders in de poule. Tegen twee concurrenten om het middenveld hebben we geen vuist kunnen maken.
Van Weesp had Frans Oranje nog wel gezegd dat dit een team van oude mannetjes zou zijn waar we overheen zouden moeten kunnen lopen. Zouden moeten kunnen. Ja wel. Aan het eind van de avond stond het 4-3,5 in het voordeel van Weesp. Alleen ik zelf was nog niet klaar. Ik had een groot deel van de partij goed gestaan, met een aardige aanval. Maar die wilde maar niet doorslaan. Toen verblunderde ik een heel stuk. Mijn tegenstander bood vrijwel onmiddellijk remise aan. En op de puinhopen van mijn illusies moest ik dat aanbod wel aannemen. Maar daarmee verloren we. Overigens heb ik de oude mannetjes die Frans ons beloofd had ook niet gezien.
Dan tegen Grasmat. Ook nu speelde ik remise. Maar op een andere manier. Ook nu had ik de hele partij door voordeel. Maar ik werd door walging vervuld omdat ik in het eindspel niet zag dat ik zomaar een loper had kunnen slaan. Volkomen blind. In een nog steeds voordelige stand gaf ik om die reden maar remise.
Ondertussen waren mijn teamgenoten nog volop in de race. Maar in de slotfase bleken de Grasmatters koelbloediger dan wij. Menno Meijer wist als enige een winstpunt te behalen. Daartegenover was een paar halfjes niet genoeg. Misschien moet het zesde maar eens een antistress-cursus volgen. Zeker voor me zelf lijkt dat een goed idee.

HET ZEVENDE

Caïssa 7 3 - 5 Fischer Z 3 16/12/97

Eric van Tuijl	rem	R. Moody
Gabor Lörinczy	rem	E. Loose
Hans Kuijper	0 - 1	B. Jongbloed
Peter van der Werf	0 - 1	R. Baines
Jos Titulaer	rem	W. Maarschalkerweerd
Steven Kuypers	0 - 1	A. Ranzijn
Maurice Aué	1 - 0	L. Bijl
Rick Eckstein	rem	J. Oosterhuis

VAS/ASC 4 5 - 3 Caïssa 7 29/01/98

R. de Vries	1 - 0	Johan van der Klauw
H. François	0 - 1	Rick Eckstein
F. Poeltuyn	1 - 0	Eric van Tuijl
B. Duivenvoorden	1 - 0	Gabor Lörinczy
J. van Dongen	rem	Jos Titulaer
J. Holleman	rem	Peter van der Werf
J. Hamburg	0 - 1	Maurice Aué
J. Pex	1 - 0	Steven Kuypers

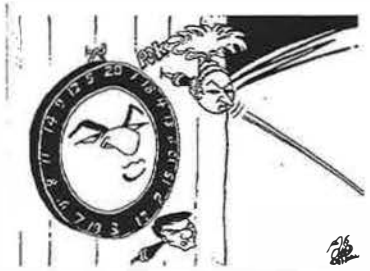

Standen externe competitie

KNSB tweede klasse A

1.	**Caïssa 1**	6	10	30½
2.	Unitas	6	9	27½
3.	Tal 2	6	9	27
4.	Amstelveen 2	6	8	28½
5.	VHS	6	6	25
6.	Fischer Z 1	6	5	23
7.	HSG 2	6	5	21½
8.	Haren	6	4	22
9.	Apeldoorn	6	4	18½
10.	GOVA/Velp	6	0	16½

KNSB derde klasse C

1.	AAS	6	12	36
2.	Zeist	6	9	30½
3.	Grasmat 1	6	9	27
4.	vBerkel/BSG 2	6	8	25½
5.	Amersfoort 2	6	8	24
6.	Amstelveen 3	6	6	26½
7.	VAS/ASC 1	6	4	26½
8.	**Caïssa 3**	6	2	18
9.	HSG 3	6	2	17
10.	DOS A'dam 2	6	0	9

SGA tweede klasse A

1.	Gambit 1	5	10	29
2.	VAS/ASC 3	5	8	24
3.	**Caïssa 5**	5	6	21½
4.	DOS A'dam 3	5	4	20
5.	Es '80 2	5	4	18½
6.	Raadsheer 4	5	3	16
7.	TOZ 1	5	3	14
8.	VKVC 1	5	2	17

SGA derde klasse D

1.	VAS/ASC 4	4	8	21½
2.	Pion 3	4	6	21
3.	Fischer Z 3	4	5	16
4.	**Caïssa 7**	4	4	15½
5.	MSK 2	4	4	14½
6.	AASTOR 1	4	2	14
7.	Landsmeer 1	4	2	12½
8.	DCG 3	4	1	13

KNSB derde klasse D

1.	Euwe 2	6	8	28½
2.	HWP Haarlem	6	8	28
3.	Nieuwendam	6	8	26
4.	Utrecht 3	6	8	24
5.	Oegstgeest 2	6	7	26
6.	De Uil	6	7	24
7.	**Caïssa 2**	6	6	24½
8.	Voorschoten	6	4	23½
9.	LSG 4	6	3	20½
10.	Kijk Uit	6	1	15

SGA eerste klasse A

1.	Euwe 3	5	10	27½
2.	Almere 2	5	8	23
3.	**Caïssa 4**	5	7	23½
4.	PCB/Komb 1	5	7	21
5.	Grasmat 2	5	4	21
6.	Abcoude 1	5	3	17
7.	Raadsheer 3	5	1	15½
8.	Pion 2	5	0	11½

SGA tweede klasse C

1.	Es '80 1	5	10	29
2.	WSC 1	5	8	26½
3.	Fischer Z 2	5	7	22½
4.	Isolani 2	5	5	21½
5.	**Caïssa 6**	5	4	17½
6.	Grasmat 3	5	4	15½
7.	Raadsheer 5	5	1	14½
8.	Amsteltoren 1	5	1	13

SGA-cup tweede ronde

20-01-98

Caïssa - ENPS: 2½-1½

1.	Daan Jansen	1-0	M. Hofman
2.	André Bach	½-½	J. Velde
3.	Herre Trujillo	0-1	R. Heeneman
4.	Nils de Rijk	1-0	Corneel Simoons

Da Piero's schaakprobleem

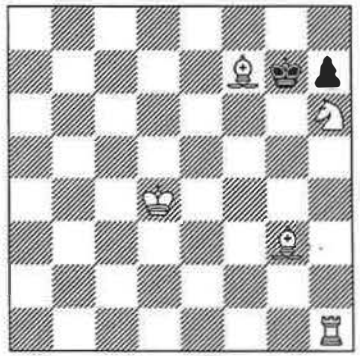

Wit geeft mat in twee.

Weet u de oplossing?
Ga dan naar Italiaans specialiteiten restaurant Da Piero in de Van Woustraat. Meldt uw goede oplossing en u krijgt na de maaltijd een gratis drankje bij de koffie.

Da Piero: Diverse dagmenu's, 46 zitplaatsen, keuken 7 dagen per week open van 17.00 - 22.30 uur, Van Woustraat 69, (020) 664 74 29.

Het middenrif

Leo Oomens

Ter nagedachtenis aan Lewis Carroll

Is dit de laatste Middenrif? Dat wordt het wanneer niemand de redactie van *Caïssanieuws* van John Könst overneemt. Voorlopig is de animo om dat te doen bij de clubleden niet groot. Kunnen we zonder *Caïssanieuws*? In beginsel misschien wel, de berichtgeving die we noodzakelijk vinden kan op elke speelavond voor de indeling mondeling worden omgeroepen. Maar wenselijk is dat niet. Een rubriekje als Het middenrif is een luxerubriekje, daar kunnen we vanzelfsprekend buiten.

Goed, nog even op luxe.

Vorige maand was het honderd jaar geleden dat de Britse schrijver Lewis Carroll overleed. Carroll is een van die schrijvers die voor schakers als heilig zou moeten gelden. Liet hij zich voor Alice in Wonderland inspireren door kaartspelletjes, het vervolg Through the Looking Glass speelt zich helemaal af op een schaakbord.

Carroll stond daarbij een landschap voor ogen waarin de verschillende velden van het schaakbord van elkaar gescheiden waren door slootjes. Hij laat zijn Alice steeds met een klein sprongetje over zo'n slootje van het ene veld naar het andere wippen. In de personages die zij tegenkomt zijn schaakstukken te herkennen. Wie in het verhaal ook weer het verloop van een schaakpartij wil zien, heeft het echter moeilijk.

Kaartspelen, schaken, Carroll was gek op spelletjes. In zijn verhalen kom je ook heel veel een andere typen spelletjes tegen. Het gaat me nu om een woordspelletje waar Carroll van hield: hoe maak je in zo min mogelijk stappen, door telkens een letter te veranderen, via bestaande woorden, van het ene woord het andere? Bijvoorbeeld hoe kom je van cat naar dog? Antwoord: Cat cot dot dog. In drie stappen, dus sneller kan niet.

Nu in het Nederlands: hoe kom je van poes naar hond? Poes pons pond hond. Vier stappen dus weer zo snel als mogelijk. Wie dit een kinderachtig spelletje vindt, heeft wel een beetje gelijk. Maar probeer eens van tijger naar leeuw te komen, of nog weer veel moeilijker van hyena naar leeuw. Zelfs als je de y gelijk stelt aan de ij is dit zeer moeilijk.

Als je er van uit gaat dat je als tussentrap hoe dan ook een woord nodig hebt als geduw, dan is het eerste probleem dat je moet oplossen: hoe verschuif je de medeklinkers zo dat op de vierde plaats in het woord een klinker zit en op de derde een medeklinker. Daarvoor is een woordnodig als bijeen-bijten of zeen-zegen. Maar hoe krijg je een woord als bijeen of zeeën als je met hyena begint. Eerst moet die n in een klinker veranderd worden. Dat kost heel veel tussentrappen. Vooralsnog heb ik de oplossing niet gevonden.

Nog steeds kinderachtig? Dan terug naar het schaken. Maar met een probleem dat hier en beetje op lijkt: is het mogelijk om vanuit een specifieke opening een stelling te bereiken die ook uit een andere opening had kunnen voortkomen?

Aan de basis van mijn nieuwsgierigheid daarnaar ligt een andere vraag. Als je op Caïssa langs de tafels loopt, kun je dan in een oogopslag zien uit welke openingen de verschillende bordstanden zijn voortgekomen. En algemener: van hoeveel betekenis is de openingskeuze voor het type middenspel of eindspel je terecht komt?

Om het makkelijk te maken: de kans dat uit

het koningsgambiet een stelling voortkomt die ook het koningsindisch als oorsprong had kunnen hebben is gering. Wat je minimaal nodig hebt is dat de pionzetten met verschillende openingen te rijmen zijn. Zo moet het niet moeilijk zijn om de Pirc over te laten gaan in Koningsindisch: zwart speelt min of meer de zelfde pionzetten, en er is dus alleen wat medewerking nodig van wit. Toch zie je dat maar zelden. Kennelijk is het voor wit niet helemaal gunstig om vanuit een e4 opening over te gaan naar het Koningsindisch. Dat komt doordat misschien wel de zelfde pionzetten op het bord komen, maar in een andere volgorde.

Een andere voorbeeld: hoeveel kans is er dat uit een Siciliaans begin een Frans vervolg komt? Stel de opening verloopt als volgt: 1 e4, c5 2 Pf3, e6 3 d4. Elke zwartspeler slaat nu op d4. Maar hij hoeft dat niet. In het Siciliaans gaat het dikwijls om de beheersing van veld d5. Voor de zwartspeler geldt bovendien dat hij een probleem heeft met de zwakte van zijn d-pion. Als het zwart lukt zijn d-pion zonder nadeel op te spelen naar d5, dan zijn zijn openingsproblemen doorgaans opgelost.

Waarom dan niet nu meteen 3 ... d5? De pionstelling die zwart daardoor krijgt hoort eerder bij het Frans dan bij het Siciliaans, maar dat lijkt geen bezwaar. Er is natuurlijk een verschil: Wit zou tegen een Franse verdediging vermoedelijk niet eerst Pf3 hebben gespeeld, maar Pc3 of Pd2.

In wiens voordeel is dat verschil nu eigenlijk? Voor wit geldt dat hij een probleem moet oplossen omdat zijn pion op e4 nog ongedekt is. Wit kan alsnog Pc3 of Pd2 spelen, of e4-e5, en daarmee krijgt de partij echt een Frans karakter. En ook als wit kiest voor ed5: komen we terecht in een variant van het Frans. Maar in het Frans zou wit misschien het liefst nu c3 kunnen spelen. Daarvan wordt hij nu nog afgehouden doordat e4 eerst moet worden gedekt.

Wijst dat niet op een voordeeltje voor zwart in deze opzet? Natuurlijk hoeft wit niet te kiezen voor een Franse voortzetting. Hij kan ook slaan op c5. Maar als dit Frans was, zou wit dat vast niet meteen doen. Dus...?

Het probleem zit hem natuurlijk bij zwart zelf. Als zwart het Siciliaans zou willen ontwijken en liever Frans had willen spelen, dan had hij dat meteen kunnen doen. Het enige voordeel van deze afleidingsmanoeuvre zou kunnen schuilen in de varianten van het Frans die nu zeker niet op het bord kunnen komen. Voor de modale schaker is het niet makkelijk thuis te raken in álle openingen die de boekjes ons voortoveren. Het heeft dus zin om in een niet-vertrouwde opening zetten te vinden die de partij terugvoeren naar een wel vertrouwd patroon. Maar dat moet dan niet met nadeel gepaard gaan.

Een voorbeeld uit mijn eigen recente praktijk. Ik kreeg met zwart de volgende opening tegen: 1 d4, Pf6 2 Pf3, g6 3 e3, Lg7 4 Ld3, 0-0 5 0-0.

Al vanaf zet 3 e3 voelde ik me op onbekend terrein. Ik besloot daarom even te wachten met pionzetten die me te veel zouden verplichten, daarom eerst maar Lg7 en de kleine rokade. Maar lekker vond ik het allemaal niet. Hoe de weg te vinden naar een stelling waarin ik me wel op mijn gemak zou voelen?

Ik speelde 5 ... c5. Een pionoffer, maar als wit meteen neemt zit hij met een dubbelpion. Wat me voor ogen stond was dat wit op termijn hoe dan ook e3-e4 zou spelen. En daarmee komt een stand op het bord die ofwel uit het Frans ofwel uit het Siciliaans had kunnen voortkomen. Voor het Frans had ik dan wel liever niet g6 en Lg7 gespeeld, maar ik dacht daarmee te kunnen leven.

Wit vervolgde met 6 c3 en dat benam me de lust om op d4 te nemen: 6 ... a6. Nu besluit wit om wel te nemen op c5. Pas daarna speelde hij e4. In de partij bleek dat mijn schatting dat die witte dubbelpion een zwakte zou opleveren verkeerd was. Het bleek juist

een kracht omdat die pion de velden d6 en b6 controleerde en ik daardoor moeite had om mijn loper op c8 in het spel te brengen.
Hier wreekte zich dat ik mijn andere loper op g7 had staan, daardoor had ik de controle over veld c5 opgegeven. Het pionoffer was dus verkeerd. Na nog wat geknoei verloor ik daardoor kansloos in 21 zetten.

Niet het meest geslaagde voorbeeld dus. Het laat wel zien dat het nog niet mee valt om zonder brokken van het ene systeem naar het andere te komen. Dan maar liever van hyena naar leeuw.

Ranglijst Na Ronde 23

Pl.	Nr.	Speler	Part	+/+	=/=	-/-	Pnt	Zw	%	G/T	Knsb	Club	Gemm	Tpr
1	126	E. Wiersma	5+1	4	1		4½	+1	90	6	2315	2346	2160	2528
2	4	H. Jolles	6+1	4	1	1	4½	+2	75	7	2161	2202	2142	2335
3	1	A. Köhler	10+1	6	2	2	7		70	11	2271	2266	2094	2243
4	17	M. Pos	18	12	1	5	12½		69	17	2008	2154	2067	2211
5	2	M. Wunnink	21+1	11	5	5	13½	-1	64	12	2259	2220	2093	2201
6	5	M. Leuw	17	11	1	5	11½	-1	68	20	2138	2133	1981	2119
7	3	J. Spreeuw	13+2	5	4	4	7	-1	54	12	2230	2176	2083	2118
8	9	G. Rill	12	6	1	5	6½	+2	54	11	2103	2112	2087	2117
9	10	R. Kikkert	20	8	6	6	11		55	18	2099	2112	2075	2111
10	24	E. Osterwald	22	10	4	8	12	+2	55	18	1935	2083	2079	2111
11	107	M. Kahn	17+1	6	5	6	8½	+1	50	19	2060	2091	2106	2106
12	6	H. de Vilder	20+1	10	4	6	12		60	19	2132	2108	2018	2094
13	37	A. Nusink	7+1	5		2	5	+1	71	27	1813	1887	1924	2085
14	120	D. van Rappard	10+1	3	4	3	5		50	16	1980	2011	2063	2063
15	16	P. Melford	18+1	9	2	7	10		56	21	2018	2048	2017	2057
16	15	R. Lith	11	5	1	5	5½	-1	50	20	2032	2018	1989	1997
17	109	A. Sula	22+1	12	2	8	13		59	29	1843	1971	1929	1995
18	8	J. van Steenis	13	5	3	5	6½	-1	50	20	2105	2048	1976	1980
19	20	A. van de Woestijne	11	3	3	5	4½	-1	41	19	1954	1946	2008	1943
20	62	H. Ruiz	16	9	2	5	10		63	43	1700	1841	1851	1942
21	47	T. Weijers	13	4	2	7	5	+1	38	29	1780	1827	1986	1903
22	51	F. Roes	7	3	2	2	4	-1	57	44	1769	1798	1824	1875
23	23	P. Schipper	14+1	6	1	7	6½		46	35	1943	1905	1898	1873
24	14	A. de Feijter	12	6		6	6		50	32	2057	1977	1871	1872
25	39	D. Colmer	7	4		3	4	+1	57	52	1800	1819	1819	1870
26	27	P. Allaart	15+1	6	3	6	7½	+1	50	46	1902	1865	1835	1835
27	43	J. Dekker	15	7	2	6	8	+1	53	47	1794	1814	1804	1828
28	21	S. de Vos	15	5	3	7	6½	-1	43	34	1953	1879	1871	1824
29	34	A. Bach	15	8	4	3	10	-1	67	65	1822	1823	1693	1816
30	52	E. Petersma	12	3	4	5	5	+2	42	41	1750	1775	1876	1815
31	29	B. Wijchgel	7	3	1	3	3½	+1	50	39	1848	1836	1807	1807
32	35	P. Ruhe	6	2	1	3	2½		42	53	1820	1816	1866	1806
33	74	R. Brouwer	8	3	2	3	4		50	51	1630	1678	1796	1796
34	12	A. Toby	6	2	1	3	2½		42	34	2081	2015	1827	1789
35	79	A. Troost	6	3	1	2	3½		58	73	1593	1634	1720	1779
36	48	H. Trujillo	16+2	9	2	5	10		63	75	1777	1779	1682	1773
37	44	N. Kruyt	7+1	3		4	3	-1	43	45	1788	1779	1811	1760
38	53	J. Kalma	7	3	1	3	3½	+1	50	52	1749	1748	1750	1750
39	49	J. Franssen	18+1	10	2	6	11	-2	61	75	1773	1755	1655	1741

Pl.	Nr.	Speler	Part	+/+	=/=	-/-	Pnt	Zw	%	G/T	Knsb	Club	Gemm	Tpr
40	60	S. Steemers	17	7	2	8	8	+1	47	58	1702	1725	1760	1739
41	67	L. van Staden	6	2	1	3	2½		42	54	1662	1672	1775	1715
42	56	P. Koefoed	5+2	2	1	2	2½	-1	50	69	1713	1712	1708	1708
43	68	M. Meijer	16	9	3	4	10½		66	91	1654	1682	1577	1692
44	73	T. Lith	12	6	3	3	7½		63	91	1639	1665	1585	1681
45	86	F. Oranje	18	7	3	8	8½		47	72	1547	1632	1695	1675
46	59	N. de Rijk	6	3		3	3		50	61	1704	1699	1674	1674
47	66	P. Zonjee	16	8	2	6	9	+2	56	78	1673	1672	1622	1667
48	75	H. Kuyper	16+1	10	3	3	11½	+2	72	99	1628	1657	1496	1666
49	77	J. Könst	12	3	6	3	6	+2	50	67	1600	1626	1657	1657
50	80	C. Simoons	15	6	1	8	6½	-1	43	62	1586	1621	1704	1656
51	45	H. Uiterwijk	12	5	2	5	6	-2	50	71	1782	1723	1653	1653
52	117	M. Cardena	13	6	2	5	7	-1	54	84	1750	1702	1620	1652
53	81	E. van Tuijl	15+2	6	1	8	6½	-1	43	75	1580	1591	1651	1604
54	70	J. Meuleman	10	4	1	5	4½		45	82	1651	1632	1631	1602
55	92	P. van der Werf	12	4	2	6	5		42	86	1489	1534	1658	1598
56	40	H. Dirks	11	2	4	5	4	-1	36	67	1800	1709	1686	1587
57	90	J. Titulaer	7	3	1	3	3½	-1	50	91	1510	1531	1586	1586
58	61	E. Leuw	16	5	5	6	7½		47	84	1702	1628	1603	1582
59	64	R. van Slooten	8	1	4	3	3		38	81	1693	1657	1673	1582
60	84	J. van der Maas	8	3	1	4	3½		44	86	1552	1557	1619	1574
61	101	E. Eckstein	8	4		4	4		50	89	1325	1392	1573	1573
62	93	P. Laport	12	5	2	5	6		50	95	1473	1514	1569	1569
63	89	J. Potters	21	8	2	11	9	-1	43	85	1535	1555	1613	1563
64	57	A. Wunnink	18	4	8	6	8		44	85	1710	1602	1593	1557
65	88	M. Ligtenberg	10	2	3	5	3½		35	78	1539	1539	1656	1546
66	95	G. Lörinczy	16	7	2	7	8	-2	50	101	1460	1477	1488	1488
67	82	L. Oomens	20	9	1	10	9½		48	102	1580	1502	1488	1475
68	96	J. Sieben	15+1	9	2	4	10	+1	67	115	1401	1435	1326	1448
69	102	J. Tanja	16+1	7	2	7	8	-2	50	110	1287	1373	1435	1435
70	65	J. Hoogenboom	8	3	1	4	3½		44	99	1687	1605	1404	1418
71	94	S. Kuypers	18	9	1	8	9½	+2	53	114	1468	1404	1348	1368
72	116	M. Vonder	17	6	1	10	6½	+1	38	103	1395	1369	1447	1362
73	100	M. Klijnkramer	12	5	1	6	5½		46	110	1334	1345	1391	1361
74	99	P. Heimans	13	5	1	7	5½	-1	42	113	1350	1339	1397	1342
75	104	W. Kraaij	20	7	3	10	8½		43	114	1200	1255	1344	1291
76	129	M. van der Ruijt	6	1	4	1	3	-2	50	122	1200	1209	1240	1240
77	98	H. Puyker	12+1	3	1	8	3½	-2	29	114	1352	1289	1383	1226
78	105	J. Bruijn	6	2		4	2		33	119	1190	1183	1305	1183
79	106	H. van Keulen	17	5	1	11	5½	+1	32	120	1111	1137	1313	1183
80	119	M. Denslagen	6	2		4	2	-2	33	122	1100	1100	1230	1108
81	103	J. van der Klauw	21	3	3	15	4½	-1	21	114	1235	1116	1323	1097
3	11	N. Narings	2	1	1		1½	+2	75	17	2089	2103	2075	2268
7	7	R. van het Kaar									2128	2128	2128	
8	18	K. Sterrenburg	1	1			1	+1	100	21	1973	1983	1843	2123
17	13	H. Schmitz									2073	2073	2073	
22	132	J. Spoorenberg	2	1		1	1		50	24	1950	1952	1981	1981
24	134	G. Mulder	3	3			3	+1	100	66	1700	1753	1778	1950
27	25	B. Manuri									1926	1926	1926	
28	26	J. Selier									1904	1904	1904	
30	19	D. 't Hooft	2	1		1	1		50	36	1963	1959	1900	1900
31	124	S. Bacchini	3+1	2		1	2	+1	67	43	1785	1797	1768	1890

Pl.	Nr.	Speler	Part	+/+	=/=	-/-	Pnt	Zw	%	G/T	Knsb	Club	Gemm	Tpr
32	122	O. Stork	2			2				13	2090	2054	2020	1890
37	28	M. Niewenhuis	5	3		2	3	-1	60	62	1857	1860	1795	1867
38	58	W. Cornelissen	2	1		1	1		50	38	1708	1718	1856	1856
39	128	O. Magnatta	1			1		-1		13	2000	1982	1935	1850
41	32	J. Smit									1834	1834	1834	
48	108	S. Semino	2+1	1	1		1½		75	73	1680	1689	1604	1797
49	41	E.J. Mulder	2+1	1		1	1		50	55	1800	1800	1797	1797
51	22	R. J. Schaper	1		1		½	-1	50	45	1943	1936	1750	1793
53	54	P. Jonkman	2+1		1	1	½	+2	25	44	1730	1733	1980	1787
56	33	W. Moes	3+1	1		2	1	+1	33	42	1830	1822	1888	1766
61	50	D. Jansen	4	2		2	2		50	59	1772	1768	1733	1733
62	55	H. de Heer									1727	1727	1727	
65	63	J. van Hulst									1700	1700	1700	
66	118	R. de Klerk	1			1		-1		60	1850	1829	1702	1700
68	38	W. de Kruiff	5	2		3	2	+1	40	60	1809	1785	1761	1689
72	125	F. Kalff	1			1		+1		42	1820	1804	1794	1670
75	110	J. Mulder	3	1	1	1	1½	-1	50	79	1800	1784	1663	1663
80	42	J. Lienos	1			1		-1		68	1800	1785	1809	1650
81	71	R. Fritschy									1648	1648	1648	
82	30	E. Beugelink	3	1		2	1	-1	33	52	1847	1824	1766	1643
83	72	M. Aué									1642	1642	1642	
84	46	E. Mastenbroek	1			1		-1		29	1780	1765	1780	1630
85	69	A. Faber	4	2		2	2		50	82	1652	1645	1610	1610
88	76	E. Lindenhovius									1600	1600	1600	
99	112	F. Benders	2	1		1	1		50	98	1400	1411	1552	1552
100	85	H. Cornelissen									1549	1549	1549	
102	133	J. van de Wetering	2		1	1	½		25	86	1500	1500	1692	1499
105	131	E. Verlinde	1		1		½	+1	50	103	1450	1450	1460	1460
106	78	L. van der Hak	1			1		+1		79	1600	1591	1750	1450
107	127	W. Grunbauer	1			1		+1		73	1600	1588	1673	1450
108	130	Y. Schol	1			1		-1		67	1600	1587	1654	1450
110	83	C. O'Mahony	4+1	2		2	2	+2	50	106	1576	1556	1420	1448
113	87	G. Sylbing	4	1	1	2	1½		38	93	1542	1519	1486	1394
114	123	P. Kalman	1			1		+1		98	1530	1522	1710	1380
115	97	M. Ligtenstein									1369	1369	1369	
119	111	R. Jongsma	1			1		+1		97	1500	1487	1535	1350
122	121	H. Schoonewelle	4	1		3	1		25	100	1550	1510	1479	1286
125	113	T. Wighman	2			2				112	1400	1368	1376	1200
130	114	J. Davies	1			1		-1		127	1100	1086	1111	950

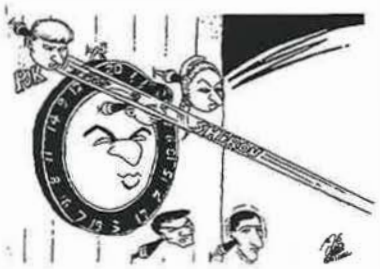

UITSLAGEN RONDE 1

WIT		ZWART
A. Köhler	0 - 1	M. Wunnink
A. van de Woestijne	1 - 0	M. Pos
M. Leuw	0 - 1	J. Spreeuw
G. Rill	1 - 0	R. Kikkert
P. Allaart	0 - 1	E. Osterwald
A. Toby	0 - 1	M. Kahn
H. de Vilder	1 - 0	J. v Steenis
A. Bach	0 - 1	A. Nusink
P. Melford	1 - 0	R. Lith
E. Beugelink	0 - 1	A. Sula
H. Ruiz	1 - 0	J. Hoogenboom
T. Weijers	1 - 0	E. Mastenbroek
S. de Vos	1 - 0	P. Schipper
H. Dirks	0 - 1	D. Colmer
H. Uiterwijk	0 - 1	J. Dekker
D. Jansen	0 - 1	E. Petersma
E.J. Mulder	1 - 0	J. Mulder
S. Semino	rem	P. Zonjee
L. van Staden	rem	R. Brouwer
J. Franssen	1 - 0	H. Trujillo
J. Kalma	1 - 0	A. Wunnink
E. Leuw	0 - 1	S. Steemers
F. Oranje	0 - 1	M. Ligtenberg
H. Kuyper	0 - 1	C. Simoons
E. van Tuijl	1 - 0	L. Oomens
S. Kuypers	0 - 1	P. van der Werf
C. O'Mahony	0 - 1	J. van der Maas
R. Jongsma	0 - 1	J. Potters
F. Benders	1 - 0	T. Wighman
J. Sieben	0 - 1	G. Lörinczy
H. Puyker	0 - 1	M. Klijnkramer
J. van der Klauw	0 - 1	J. Bruijn
H. van Keulen	1 - 0	J. Davies

UITSLAGEN RONDE 2

WIT		ZWART
A. Köhler	1 - 0	A. vd Woestijne
M. Pos	1 - 0	J. Kalma
M. Wunnink	1 - 0	H. de Vilder
A. Nusink	0 - 1	M. Leuw
R. Kikkert	1 - 0	S. de Vos
E. Osterwald	0 - 1	R. Lith
M. Kahn	rem	*A. de Diego
A. Sula	1 - 0	P. Melford
J. van Steenis	1 - 0	D. Colmer
A. Toby	0 - 1	T. Weijers
W. Cornelissen	1 - 0	N. de Rijk
N. Kruyt	1 - 0	P. Allaart
J. Dekker	1 - 0	E.J. Mulder
P. Zonjee	1 - 0	A. Bach
E. Petersma	1 - 0	J. Franssen
J. Potters	0 - 1	S. Semino
R. Brouwer	1 - 0	M. Meijer
M. Cardena	0 - 1	A. Troost
P. van der Werf	0 - 1	H. Trujillo
S. Steemers	1 - 0	R. de Klerk
G. Lörinczy	0 - 1	D. Jansen
C. O'Mahony	0 - 1	F. Oranje
L. Oomens	1 - 0	H. Kuyper
J. Mulder	rem	J. Meuleman
C. Simoons	1 - 0	E. van Tuijl
J. van der Maas	0 - 1	E. Beugelink
J. Hoogenboom	0 - 1	J. Titulaer
G. Sylbing	0 - 1	E. Leuw
H. van Keulen	0 - 1	J. Sieben
J. Tanja	1 - 0	S. Kuypers
M. Vonder	1 - 0	P. Heimans
W. Kraaij	0 - 1	J. vd Klauw
T. Wighman	0 - 1	H. Puyker

UITSLAGEN RONDE 3

WIT		ZWART
H. Jolles	1 - 0	G. Rill
M. Pos	1 - 0	W. Cornelissen
M. Wunnink	1 - 0	M. Kahn
M. Leuw	1 - 0	S. de Vos
H. de Vilder	rem	R. Kikkert
E. Osterwald	0 - 1	J. van Steenis
R. Lith	1 - 0	D. van Rappard
P. Melford	1 - 0	N. Kruyt
A. de Feijter	1 - 0	A. Sula
T. Weijers	1 - 0	J. Dekker
F. Roes	1 - 0	J. Franssen
P. Schipper	1 - 0	C. Simoons
P. Allaart	1 - 0	E. Beugelink
E. Petersma	rem	R. J. Schaper
E.J. Mulder	Afgeb	S. Semino
S. Steemers	0 - 1	A. Toby
A. Troost	1 - 0	J. van der Maas
H. Trujillo	0 - 1	D. Jansen
J. Kalma	1 - 0	P. Zonjee
M. Meijer	1 - 0	P. Laport
W. de Kruiff	1 - 0	J. Lienos
T. Lith	0 - 1	H. Uiterwijk
A. Wunnink	0 - 1	F. Oranje
N. de Rijk	1 - 0	F. Benders
H. Kuyper	1 - 0	J. Tanja
M. Ligtenberg	0 - 1	J. Mulder
L. Oomens	0 - 1	J. Könst
L. van der Hak	0 - 1	M. Cardena
E. van Tuijl	1 - 0	G. Lörinczy
E. Leuw	rem	P. van der Werf
H. Puyker	Afgeb	C. O'Mahony
S. Kuypers	1 - 0	H. van Keulen
H. Schoonewelle	0 - 1	M. Vonder
J. van der Klauw	0 - 1	M. Denslagen

UITSLAGEN RONDE 4

WIT		ZWART
J. Spreeuw	0 - 1	M. Wunnink
G. Rill	1 - 0	T. Weijers
E. Osterwald	1 - 0	A. Toby
M. Kahn	1 - 0	A. de Feijter
A. van de Woestijne	rem	H. de Vilder
R. Lith	1 - 0	O. Stork
A. Sula	0 - 1	J. van Steenis
J. Kalma	0 - 1	H. Ruiz
D. Jansen	0 - 1	P. Schipper
P. Jonkman	rem	P. Allaart

J. Franssen	0 - 1	A. Bach
H. Trujillo	0 - 1	N. de Rijk
J. van der Maas	rem	M. Meijer
M. Klijnkramer	rem	T. Lith
F. Oranje	1 - 0	J. Titulaer
H. Kuyper	1 - 0	H. Puyker
C. Simoons	1 - 0	A. Troost
J. Potters	1 - 0	M. Cardena
M. Ligtenberg	1 - 0	E. van Tuijl
P. Laport	1 - 0	S. Kuypers
P. Kalman	0 - 1	A. Wunnink
G. Lörinczy	1 - 0	L. Oomens
J. Tanja	rem	G. Sylbing
J. van der Klauw	0 - 1	P. Heimans
H. van Keulen	0 - 1	W. Kraaij

UITSLAGEN RONDE 5

WIT		ZWART
M. Wunnink	1 - 0	H. Jolles
O. Stork	0 - 1	M. Pos
M. Leuw	0 - 1	E. Osterwald
A. Sula	0 - 1	G. Rill
R. Kikkert	rem	M. Kahn
H. de Vilder	1 - 0	R. Lith
A. de Feijter	0 - 1	P. Melford
J. van Steenis	1 - 0	A. vd Woestijne
J. Dekker	0 - 1	H. Ruiz
P. Schipper	1 - 0	M. Niewenhuis
S. Steemers	0 - 1	E. Petersma
J. Könst	rem	A. Troost
J. Franssen	1 - 0	P. Laport
M. Meijer	0 - 1	E. van Tuijl
P. Zonjee	rem	M. Ligtenberg
G. Sylbing	1 - 0	H. Kuyper
C. Simoons	1 - 0	J. Potters
H. Uiterwijk	rem	R. van Slooten
A. Wunnink	1 - 0	M. Cardena
P. van der Werf	1 - 0	M. Vonder
J. van der Maas	1 - 0	M. Klijnkramer
J. Bruijn	0 - 1	L. Oomens
J. Sieben	1 - 0	M. Denslagen
J. Tanja	0 - 1	H. Schoonewelle
W. Kraaij	0 - 1	S. Kuypers
P. Heimans	1 - 0	H. Puyker
H. van Keulen	1 - 0	J. van der Klauw

UITSLAGEN RONDE 6

WIT		ZWART
H. Jolles	1 - 0	J. Spreeuw
R. Lith	0 - 1	M. Pos
J. van Steenis	rem	M. Wunnink
G. Rill	1 - 0	E. Osterwald
A. van de Woestijne	rem	R. Kikkert
M. Kahn	1 - 0	H. de Vilder
P. Melford	1 - 0	T. Weijers
W. de Kruiff	0 - 1	A. Sula
H. Ruiz	1 - 0	S. Steemers
S. Bacchini	1 - 0	F. Oranje
E. Petersma	0 - 1	P. Schipper
P. Jonkman	0 - 1	A. de Feijter
M. Niewenhuis	1 - 0	J. Meuleman
J. Dekker	rem	J. Kalma
S. de Vos	1 - 0	C. Simoons

E. van Tuijl	rem	A. Bach
A. Troost	0 - 1	P. Zonjee
H. Trujillo	1 - 0	J. Hoogenboom
A. Wunnink	rem	J. Franssen
J. Potters	0 - 1	L. van Staden
H. Schoonewelle	0 - 1	M. Meijer
H. Kuyper	1 - 0	W. Kraaij
M. Ligtenberg	rem	J. Könst
M. Cardena	1 - 0	P. Heimans
G. Lörinczy	0 - 1	J. vd Maas
M. Klijnkramer	0 - 1	P. Laport
J. Sieben	1 - 0	S. Kuypers
M. Vonder	1 - 0	J. Tanja
J. van der Klauw	rem	H. Puyker
H. van Keulen	1 - 0	J. Bruijn

UITSLAGEN RONDE 7

WIT		ZWART
M. Pos	1 - 0	M. Wunnink
J. Spreeuw	1 - 0	J. v Steenis
*A. de Diego	0 - 1	R. Kikkert
E. Osterwald	1 - 0	H. de Vilder
A. van de Woestijne	rem	R. Lith
A. Sula	1 - 0	H. Ruiz
A. de Feijter	1 - 0	F. Roes
P. Zonjee	0 - 1	J. Dekker
A. Troost	1 - 0	A. Wunnink
J. van der Maas	0 - 1	H. Trujillo
C. Simoons	0 - 1	S. Steemers
M. Meijer	0 - 1	M. Cardena
F. Oranje	rem	H. Dirks
P. Laport	1 - 0	J. Sieben
L. Oomens	1 - 0	H. Schoonewelle
H. Puyker	0 - 1	W. Kraaij

UITSLAGEN RONDE 8

WIT		ZWART
E. Osterwald	0 - 1	A. Köhler
M. Pos	1 - 0	P. Melford
M. Wunnink	1 - 0	G. Rill
A. Sula	rem	M. Leuw
R. Kikkert	rem	J. van Steenis
P. Schipper	0 - 1	H. de Vilder
N. Kruyt	0 - 1	A. Nusink
R. Lith	1 - 0	A. Troost
A. de Feijter	0 - 1	S. Bacchini
A. Toby	1 - 0	M. Niewenhuis
F. Kalff	0 - 1	J. Dekker
H. Trujillo	Afgeb	E. van Tuijl
L. van Staden	1 - 0	J. Kalma
J. Franssen	1 - 0	P. van der Werf
M. Meijer	1 - 0	J. Potters
J. Könst	1 - 0	F. Oranje
J. Sieben	0 - 1	H. Kuyper
J. Meuleman	0 - 1	L. Oomens
P. Laport	0 - 1	H. Dirks
J. Titulaer	1 - 0	M. Vonder
A. Wunnink	1 - 0	J. van der Maas
E. Eckstein	1 - 0	W. Kraaij
S. Kuypers	1 - 0	J. vd Klauw
H. van Keulen	0 - 1	M. Denslagen

UITSLAGEN RONDE 9

WIT		ZWART
M. Pos	0 - 1	A. Köhler
R. Kikkert	rem	M. Wunnink
E. Petersma	0 - 1	M. Leuw
A. van de Woestijne	0 - 1	E. Osterwald
H. de Vilder	1 - 0	A. Sula
D. van Rappard	1 - 0	P. Schipper
J. van Steenis	rem	H. Ruiz
N. Kruyt	Afgeb	P. Jonkman
E. van Tuijl	1 - 0	J. Franssen
S. Steemers	1 - 0	P. Koefoed
H. Dirks	1 - 0	M. Meijer
F. Oranje	1 - 0	P. Zonjee
M. Ligtenberg	0 - 1	H. Uiterwijk
A. Wunnink	rem	E. Leuw
L. Oomens	0 - 1	J. Potters
M. Vonder	0 - 1	G. Lörinczy
J. Sieben	0 - 1	J. vd Klauw
H. van Keulen	0 - 1	J. Tanja
S. Kuypers	1 - 0	J. Bruijn
M. Klijnkramer	1 - 0	W. Kraaij

UITSLAGEN RONDE 10

WIT		ZWART
A. Köhler	1 - 0	M. Kahn
R. Kikkert	0 - 1	M. Pos
M. Wunnink	0 - 1	E. Osterwald
M. Leuw	1 - 0	D. 't Hooft
H. Ruiz	0 - 1	H. de Vilder
T. Weijers	0 - 1	D. v Rappard
J. van Steenis	0 - 1	P. Melford
D. Colmer	0 - 1	A. Sula
J. Dekker	0 - 1	F. Roes
M. Niewenhuis	1 - 0	J. Könst
P. Allaart	1 - 0	E. van Tuijl
S. de Vos	rem	E. Petersma
A. Bach	1 - 0	A. Wunnink
R. Brouwer	rem	A. Toby
H. Trujillo	1 - 0	M. Ligtenberg
E. Leuw	1 - 0	J. Franssen
R. van Slooten	0 - 1	S. Steemers
P. Koefoed	rem	H. Dirks
J. Potters	1 - 0	P. Zonjee
J. Meuleman	0 - 1	H. Kuyper
H. Uiterwijk	0 - 1	C. Simoons
M. Cardena	1 - 0	P. vd Werf
G. Lörinczy	0 - 1	E. Eckstein
L. Oomens	0 - 1	M. Vonder
J. Tanja	1 - 0	J. vd Klauw
M. Klijnkramer	0 - 1	S. Kuypers
H. van Keulen	0 - 1	P. Heimans
J. Bruijn	0 - 1	W. Kraaij

UITSLAGEN RONDE 11

WIT		ZWART
J. Spreeuw	0 - 1	A. Köhler
M. Kahn	0 - 1	M. Pos
P. Melford	0 - 1	M. Wunnink
H. Ruiz	0 - 1	M. Leuw
H. de Vilder	0 - 1	G. Rill
E. Osterwald	1 - 0	R. Kikkert

D. van Rappard	1 - 0	A. Nusink
A. Sula	1 - 0	E. Petersma
J. van Steenis	0 - 1	T. Weijers
P. Schipper	1 - 0	A. de Feijter
D. Colmer	1 - 0	N. Kruyt
S. Steemers	0 - 1	M. Niewenhuis
A. Bach	1 - 0	H. Dirks
B. Wijchgel	1 - 0	R. Brouwer
J. Könst	rem	H. Trujillo
W. Moes	1 - 0	W. de Kruiff
M. Cardena	0 - 1	J. Franssen
P. Koefoed	1 - 0	E. Leuw
F. Oranje	1 - 0	A. Faber
P. Zonjee	1 - 0	L. Oomens
J. Potters	0 - 1	H. Uiterwijk
J. Meuleman	1 - 0	J. vd Klauw
R. van Slooten	rem	A. Wunnink
E. Eckstein	1 - 0	G. Sylbing
J. Hoogenboom	1 - 0	W. Kraaij

UITSLAGEN RONDE 12

WIT		ZWART
G. Rill	rem	A. Köhler
M. Pos	1 - 0	E. Osterwald
M. Wunnink	rem	D. v Rappard
M. Leuw	1 - 0	J. v Steenis
M. Kahn	0 - 1	J. Spreeuw
A. Sula	0 - 1	A. vd Woestijne
S. Bacchini	0 - 1	H. Ruiz
P. Schipper	1 - 0	*A. de Diego
D. Colmer	0 - 1	J. Dekker
P. Allaart	1 - 0	F. Oranje
C. Simoons	0 - 1	A. Bach
H. Dirks	0 - 1	H. Trujillo
E. van Tuijl	0 - 1	N. Kruyt
J. Franssen	1 - 0	J. Potters
M. Meijer	1 - 0	M. Vonder
T. Lith	1 - 0	J. vd Klauw
G. Lörinczy	0 - 1	H. Kuyper
L. Oomens	0 - 1	A. Faber
A. Wunnink	0 - 1	P. Laport
J. Tanja	1 - 0	P. Heimans
S. Kuypers	1 - 0	H. Puyker
M. Denslagen	0 - 1	W. Kraaij

UITSLAGEN RONDE 13

WIT		ZWART
A. Köhler	0 - 1	E. Wiersma
J. Spreeuw	1 - 0	M. Pos
M. Wunnink	1 - 0	M. Leuw
T. Weijers	0 - 1	R. Kikkert
E. Osterwald	rem	M. Kahn
H. de Vilder	1 - 0	P. Melford
P. Schipper	0 - 1	A. Sula
J. Dekker	0 - 1	J. van Steenis
H. Ruiz	0 - 1	C. Simoons
F. Roes	rem	B. Wijchgel
J. Franssen	1 - 0	R. van Slooten
F. Oranje	0 - 1	P. Koefoed
M. Vonder	0 - 1	T. Lith
P. Zonjee	1 - 0	E. Eckstein
H. Kuyper	rem	P. van der Werf
E. Leuw	rem	J. Könst